

Statistischer Bericht

A IV 3 – j / 18

Krankenhäuser im Land Brandenburg 2018

Teil II Diagnosen
der Krankenhauspatienten

Durchschnittliche Verweildauer der vollstationär behandelten Patienten in Krankenhäusern im Land Brandenburg 2018 nach Altersgruppen

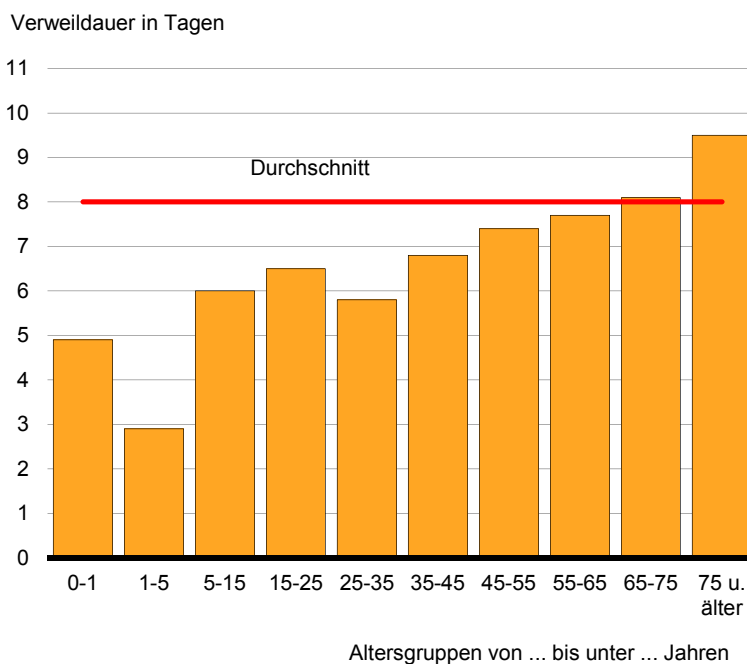

Impressum

Statistischer Bericht
A IV 3 – j / 18

Erscheinungsfolge: jährlich
Erschienen im **August 2020**

Herausgeber

Amt für Statistik Berlin-Brandenburg
Steinstraße 104 - 106
14480 Potsdam
info@statistik-bbb.de
www.statistik-berlin-brandenburg.de

Tel. 0331 8173 - 1777
Fax 030 9028 - 4091

Zeichenerklärung

- 0 weniger als die Hälfte von 1
in der letzten besetzten Stelle,
jedoch mehr als nichts
- nichts vorhanden
- ... Angabe fällt später an
- () Aussagewert ist eingeschränkt
- / Zahlenwert nicht sicher genug
- Zahlenwert unbekannt oder
geheim zu halten
- x Tabellenfach gesperrt
- p vorläufige Zahl
- r berichtigte Zahl
- s geschätzte Zahl

Amt für Statistik Berlin-Brandenburg,
Potsdam, 2020



*Dieses Werk ist unter einer Creative Commons Lizenz
vom Typ Namensnennung 3.0 Deutschland zugänglich.
Um eine Kopie dieser Lizenz einzusehen, konsultieren Sie
<http://creativecommons.org/licenses/by/3.0/de/>*

Inhaltsverzeichnis

	Seite
Metadaten zu dieser Statistik (externer Link)	
Grafiken	
1 Vollstationäre Behandlungsfälle 2013 bis 2018	5
Tabellen	
Aus Krankenhäusern im Land Brandenburg entlassene vollstationäre Behandlungsfälle	
1 2013 bis 2018 - ausgewählte Ergebnisse -	4
2 2013 bis 2018 nach Wohnort in kreisfreien Städten und Landkreisen	5
3.1 2013 bis 2018 nach Diagnosekapiteln - insgesamt -	6
3.2 2013 bis 2018 nach Diagnosekapiteln - weiblich -	7
4.1 2018 nach Diagnosekapiteln und Wohnort der Patienten/-innen - insgesamt -	8
4.2 2018 nach Diagnosekapiteln und Wohnort der Patienten/-innen - weiblich -	9
5.1 2018 nach ausgewählten Diagnosen (Europäische Kurzliste), Geschlecht und Altersgruppen der Patienten/-innen - insgesamt -	10
5.2 2018 nach ausgewählten Diagnosen (Europäische Kurzliste), Geschlecht und Altersgruppen der Patienten/-innen - weiblich -	12
6 2018 nach der Rangfolge der 35 häufigsten Diagnosegruppen, Art der Behandlung sowie durchschnittlicher Verweildauer	14
7 2018 nach Fachabteilungen, Geschlecht, Verweildauer, belegten Betten und Durchschnittsalter der Patienten/-innen	15
Krankenhäuser in Brandenburg	16
Fachabteilungsgliederung gem. § 301 SGB V	18

**1 Aus Krankenhäusern im Land Brandenburg entlassene vollstationäre Behandlungsfälle¹ 2013 bis 2018
– ausgewählte Ergebnisse –**

Gegenstand der Nachweisung	2013	2014	2015	2016	2017	2018
	Anzahl					
Behandlungsfälle ^{2 3}	555 593	561 098	564 449	571 849	568 115	567 118
männlich	267 154	270 495	273 639	277 304	276 238	277 648
weiblich	288 439	290 603	290 810	294 545	291 877	289 470
nach Altersgruppen in Jahren						
unter 1	10 618	10 468	11 175	11 924	12 069	10 926
1 bis unter 5	12 243	11 906	11 949	11 806	10 944	10 729
5 bis unter 10	7 962	7 919	8 081	8 339	7 904	7 679
10 bis unter 15	9 012	9 338	9 238	9 302	8 989	8 998
15 bis unter 20	10 470	11 445	12 239	13 221	12 493	12 048
20 bis unter 25	13 341	11 947	10 937	10 925	10 265	10 259
25 bis unter 30	20 053	20 645	20 580	21 059	18 736	16 709
30 bis unter 35	19 402	20 566	20 891	22 215	22 092	21 965
35 bis unter 40	14 368	15 858	17 035	18 663	18 936	19 375
40 bis unter 45	17 940	17 244	16 071	15 641	14 770	15 387
45 bis unter 50	29 296	27 817	25 009	24 163	22 237	20 903
50 bis unter 55	40 561	40 667	39 133	38 608	36 589	33 900
55 bis unter 60	42 812	43 074	43 873	44 313	44 382	45 391
60 bis unter 65	43 798	45 943	47 344	48 456	48 185	48 177
65 bis unter 70	36 684	34 588	36 457	41 393	45 965	49 287
70 bis unter 75	68 619	65 011	58 310	50 049	44 278	42 003
75 bis unter 80	68 737	72 959	75 750	75 267	75 904	74 026
80 bis unter 85	48 723	49 818	53 781	57 072	60 999	65 175
85 und älter	40 954	43 885	46 596	49 433	52 378	54 181
und zwar						
Stundenfälle ³	11 146	11 368	12 253	13 655	14 788	15 071
Kurzlieger ⁴	201 760	209 182	214 021	220 459	220 464	223 903
Sterbefälle	13 112	12 423	13 262	12 964	13 056	13 565
mit Operationen ⁵	157 494	156 795	155 021	153 012	154 662	x
Verweildauer in Tagen	8,1	8,0	8,0	8,0	8,0	8,0
Außerdem						
Gesunde Neugeborene	10 308	11 030	10 344	11 390	11 264	10 811
männlich	5 138	5 585	5 213	5 666	5 671	5 396
weiblich	5 170	5 445	5 131	5 724	5 593	5 415

1 einschließlich Sterbe- und Stundenfälle

2 einschließlich der Behandlungsfälle ohne Angabe des Geschlechts und des Alters

3 ohne ICD-10 Z38 gesunde Neugeborene, die in der Diagnosestatistik ab Berichtsjahr 2004 erhoben werden

4 Patienten mit einer Verweildauer von 1 bis unter 4 Tagen

5 Merkmal wird ab Berichtsjahr 2018 nicht mehr erhoben

2 Aus Krankenhäusern im Land Brandenburg entlassene vollstationäre Behandlungsfälle^{1 2} 2013 bis 2018 nach Wohnort in kreisfreien Städten und Landkreisen

Kreisfreie Stadt Landkreis	2013	2014	2015	2016	2017	2018
	Fälle					
Brandenburg an der Havel	19 491	19 873	19 788	19 487	19 454	19 731
Cottbus	20 312	20 588	21 267	21 881	22 312	22 095
Frankfurt (Oder)	15 127	15 127	15 047	14 708	14 920	15 038
Potsdam	27 508	28 281	28 084	30 030	31 363	31 241
Barnim	28 019	28 784	28 437	28 602	28 336	28 139
Dahme-Spreewald	33 266	33 565	34 027	33 754	33 654	33 019
Elbe-Elster	24 871	24 743	24 795	23 757	23 698	23 119
Havelland	27 871	27 711	27 558	28 113	27 688	27 518
Märkisch-Oderland	37 575	37 231	37 474	37 441	36 775	39 111
Oberhavel	30 923	31 067	31 467	31 915	32 000	31 975
Oberspreewald-Lausitz	29 544	28 295	27 696	27 292	26 846	26 496
Oder-Spree	47 576	48 620	48 490	50 328	49 786	49 060
Ostprignitz-Ruppin	27 171	27 286	27 563	27 375	26 571	26 583
Potsdam-Mittelmark	35 075	35 409	35 243	36 194	35 752	34 703
Prignitz	19 782	20 424	19 950	20 832	20 306	19 504
Spree-Neiße	29 479	29 674	29 847	30 123	29 698	29 997
Teltow-Fläming	31 568	30 985	31 807	31 895	31 098	31 202
Uckermark	29 922	30 058	31 031	31 855	31 711	30 878
Land Brandenburg	515 080	517 721	519 571	525 582	521 968	519 409
	außerdem gesunde Neugeborene					
Brandenburg an der Havel	298	326	244	152	215	327
Cottbus	605	631	593	693	651	715
Frankfurt (Oder)	264	307	306	350	322	278
Potsdam	1 011	1 023	855	1 062	1 075	1 068
Barnim	535	662	624	700	708	704
Dahme-Spreewald	785	783	803	800	675	629
Elbe-Elster	437	430	447	462	484	159
Havelland	418	462	477	535	545	508
Märkisch-Oderland	768	884	841	891	896	893
Oberhavel	584	577	528	542	542	645
Oberspreewald-Lausitz	446	471	473	520	496	454
Oder-Spree	833	817	738	956	856	812
Ostprignitz-Ruppin	469	470	474	541	487	472
Potsdam-Mittelmark	770	790	590	630	716	665
Prignitz	223	254	239	283	263	221
Spree-Neiße	442	526	491	553	513	474
Teltow-Fläming	624	750	701	751	731	732
Uckermark	365	413	373	397	394	404
Land Brandenburg	9 877	10 576	9 797	10 818	10 569	10 160

1 Vollstationäre Behandlungsfälle^{1 2} 2013 bis 2018

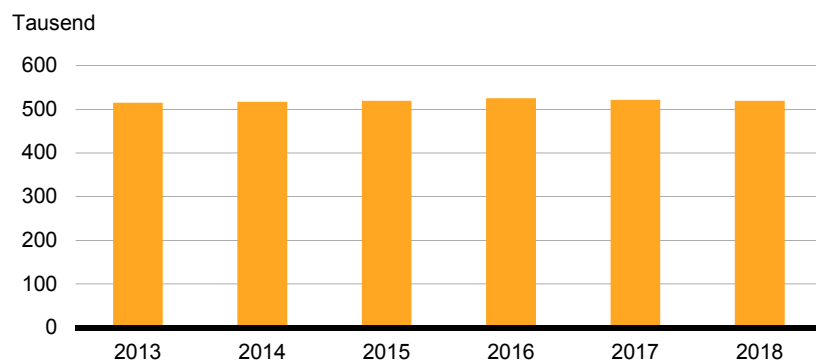

1 einschließlich Sterbe- und Stundenfälle

2 Jahresangaben ohne ICD-10 Z38 gesunde Neugeborene, die als außerdem separat ausgewiesen werden

3.1 Aus Krankenhäusern im Land Brandenburg entlassene vollstationäre Behandlungsfälle¹ 2013 bis 2018 nach Diagnosekapiteln – insgesamt –

Pos.-Nr. der ICD-10	Diagnosekapitel	2013	2014	2015	2016	2017	2018
		Anzahl					
	Insgesamt²	555 593	561 098	564 449	571 849	568 115	567 118
A00-T98	I.-XIX. Krankheiten, Verletzungen und Vergiftungen	550 761	556 172	559 400	566 806	563 250	562 535
A00-B99	I. Bestimmte infektiöse und parasitäre Krankheiten	17 237	17 392	18 141	19 027	18 890	19 281
C00-D48	II. Neubildungen	56 727	55 082	53 895	52 832	52 555	52 875
D50-D90	III. Krankheiten des Blutes und der blutbildenden Organe sowie bestimmte Störungen mit Beteiligung des Immunsystems	4 422	4 786	4 617	4 451	4 255	4 317
E00-E90	IV. Endokrine, Ernährungs- und Stoffwechselkrankheiten	16 111	15 879	16 642	16 987	16 659	17 699
F00-F99	V. Psychische und Verhaltensstörungen	38 235	39 302	39 809	39 362	39 335	39 265
G00-G99	VI. Krankheiten des Nervensystems	21 491	22 398	21 994	22 607	22 528	21 967
H00-H59	VII. Krankheiten des Auges und der Augenanhangsgebilde	7 762	8 279	8 693	7 561	8 172	8 834
H60-H95	VIII. Krankheiten des Ohres und des Warzenfortsatzes	5 196	5 284	5 299	5 036	4 894	4 770
I00-I99	IX. Krankheiten des Kreislaufsystems	92 534	94 863	95 598	96 673	96 300	93 507
J00-J99	X. Krankheiten des Atmungssystems	37 278	34 119	36 817	36 841	38 132	38 153
K00-K93	XI. Krankheiten des Verdauungssystems	55 273	54 979	54 559	55 474	54 689	55 882
L00-L99	XII. Krankheiten der Haut und der Unterhaut	8 136	8 543	8 473	8 646	8 700	8 702
M00-M99	XIII. Krankheiten des Muskel-Skelett-Systems und des Bindegewebes	51 450	52 509	52 063	51 891	50 619	50 479
N00-N99	XIV. Krankheiten des Urogenitalsystems	31 095	31 933	31 126	31 236	30 821	31 297
O00-O99	XV. Schwangerschaft, Geburt und Wochenbett	22 446	23 203	23 218	25 539	24 311	23 485
P00-P96	XVI. Bestimmte Zustände, die ihren Ursprung in der Perinatalperiode haben	4 352	4 522	5 095	5 512	5 451	4 946
Q00-Q99	XVII. Angeborene Fehlbildungen, Deformitäten und Chromosomenanomalien	1 818	2 075	2 141	2 199	2 397	2 144
R00-R99	XVIII. Symptome und abnorme klinische und Laborbefunde, die anderenorts nicht klassifiziert sind	25 122	26 188	26 031	27 418	26 652	26 699
S00-T98	XIX. Verletzungen, Vergiftungen und bestimmte andere Folgen äußerer Ursachen	54 076	54 836	55 189	57 514	57 890	58 233
Z00-Z99	XXI. Faktoren, die den Gesundheitszustand beeinflussen und zur Inanspruchnahme des Gesundheitswesens führen ²	4 832	4 926	5 049	5 043	4 865	4 583
U00-U99	XXII. Schlüsselnummern für besondere Zwecke Ohne Diagnoseangabe	–	–	–	–	–	–
Z38	Außerdem Gesunde Neugeborene	10 308	11 030	10 344	11 390	11 264	10 811

¹ einschließlich Sterbe- und Stundenfälle

² ohne ICD-10 Z38 gesunde Neugeborene

**3.2 Aus Krankenhäusern im Land Brandenburg entlassene vollstationäre Behandlungsfälle¹ 2013 bis 2018
nach Diagnosekapiteln – weiblich –**

Pos.-Nr. der ICD-10	Diagnosekapitel	2013	2014	2015	2016	2017	2018
		Anzahl					
	Insgesamt²	288 439	290 603	290 810	294 545	291 877	289 470
A00-T98	I.-XIX. Krankheiten, Verletzungen und Vergiftungen	286 279	288 323	288 525	292 317	289 632	287 471
A00-B99	I. Bestimmte infektiöse und parasitäre Krankheiten	8 950	8 921	9 204	9 549	9 696	9 645
C00-D48	II. Neubildungen	26 415	25 406	24 500	23 934	23 680	23 850
D50-D90	III. Krankheiten des Blutes und der blutbildenden Organe sowie bestimmte Störungen mit Beteiligung des Immunsystems	2 536	2 672	2 527	2 436	2 343	2 361
E00-E90	IV. Endokrine, Ernährungs- und Stoffwechselkrankheiten	8 885	8 571	8 982	9 172	9 107	9 568
F00-F99	V. Psychische und Verhaltensstörungen	17 599	17 986	18 112	18 273	18 315	18 274
G00-G99	VI. Krankheiten des Nervensystems	10 741	11 148	10 975	11 213	11 189	10 659
H00-H59	VII. Krankheiten des Auges und der Augenanhangsgebilde	4 322	4 527	4 795	4 218	4 437	4 996
H60-H95	VIII. Krankheiten des Ohres und des Warzenfortsatzes	2 781	2 829	2 918	2 736	2 653	2 593
I00-I99	IX. Krankheiten des Kreislaufsystems	43 063	44 216	44 421	44 835	44 038	42 507
J00-J99	X. Krankheiten des Atmungssystems	16 392	14 871	16 219	16 096	16 612	16 629
K00-K93	XI. Krankheiten des Verdauungssystems	26 616	26 330	25 993	25 810	25 548	26 197
L00-L99	XII. Krankheiten der Haut und der Unterhaut	3 788	3 934	3 844	3 847	3 851	3 869
M00-M99	XIII. Krankheiten des Muskel-Skelett-Systems und des Bindegewebes	29 149	29 723	29 458	29 548	28 840	28 586
N00-N99	XIV. Krankheiten des Urogenitalsystems	18 290	18 430	17 631	17 292	16 826	16 489
O00-O99	XV. Schwangerschaft, Geburt und Wochenbett	22 446	23 203	23 218	25 539	24 311	23 485
P00-P96	XVI. Bestimmte Zustände, die ihren Ursprung in der Perinatalperiode haben	1 992	2 053	2 287	2 525	2 491	2 156
Q00-Q99	XVII. Angeborene Fehlbildungen, Deformitäten und Chromosomenanomalien	855	990	1 019	989	1 153	1 014
R00-R99	XVIII. Symptome und abnorme klinische und Laborbefunde, die anderenorts nicht klassifiziert sind	13 411	14 075	13 686	14 442	14 157	13 791
S00-T98	XIX. Verletzungen, Vergiftungen und bestimmte andere Folgen äußerer Ursachen	28 048	28 438	28 736	29 863	30 385	30 802
Z00-Z99	XXI. Faktoren, die den Gesundheitszustand beeinflussen und zur Inanspruchnahme des Gesundheitswesens führen ²	2 160	2 280	2 285	2 228	2 245	1 999
U00-U99	XXII. Schlüsselnummern für besondere Zwecke Ohne Diagnoseangabe	–	–	–	–	–	–
Z38	Außerdem Gesunde Neugeborene	5 170	5 445	5 131	5 724	5 593	5 415

1 einschließlich Sterbe- und Stundenfälle

2 ohne ICD-10 Z38 gesunde Neugeborene

**4.1 Aus Krankenhäusern im Land Brandenburg entlassene vollstationäre Behandlungsfälle¹ 2018
nach Diagnosekapiteln und Wohnort der Patienten/-innen – insgesamt –**

Pos.-Nr. der ICD-10	Diagnosekapitel	Ins- gesamt	Wohnort der Patienten			
			Land Branden- burg	Berlin	übrige Bundes- länder	Ausland und unbekannt
	Insgesamt²	567 118	519 409	20 801	24 105	2 803
A00-T98	I.-XIX. Krankheiten, Verletzungen und Vergiftungen	562 535	515 200	20 655	23 901	2 779
A00-B99	I. Bestimmte infektiöse und parasitäre Krankheiten	19 281	18 025	487	677	92
C00-D48	II. Neubildungen	52 875	49 257	953	2 360	305
D50-D90	III. Krankheiten des Blutes und der blutbildenden Organe sowie bestimmte Störungen mit Beteiligung des Immunsystems	4 317	4 141	68	96	12
E00-E90	IV. Endokrine, Ernährungs- und Stoffwechselkrankheiten	17 699	16 509	574	576	40
F00-F99	V. Psychische und Verhaltensstörungen	39 265	35 180	1 778	2 047	260
G00-G99	VI. Krankheiten des Nervensystems	21 967	18 873	1 507	1 486	101
H00-H59	VII. Krankheiten des Auges und der Augenanhangsgebilde	8 834	8 209	196	415	14
H60-H95	VIII. Krankheiten des Ohres und des Warzenfortsatzes	4 770	4 397	198	157	18
I00-I99	IX. Krankheiten des Kreislaufsystems	93 507	86 311	3 255	3 744	197
J00-J99	X. Krankheiten des Atmungssystems	38 153	35 423	1 397	1 189	144
K00-K93	XI. Krankheiten des Verdauungssystems	55 882	52 709	1 226	1 658	289
L00-L99	XII. Krankheiten der Haut und der Unterhaut	8 702	8 005	210	438	49
M00-M99	XIII. Krankheiten des Muskel-Skelett-Systems und des Bindegewebes	50 479	42 735	4 095	3 480	169
N00-N99	XIV. Krankheiten des Urogenitalsystems	31 297	29 469	744	953	131
O00-O99	XV. Schwangerschaft, Geburt und Wochenbett	23 485	21 974	697	615	199
P00-P96	XVI. Bestimmte Zustände, die ihren Ursprung in der Perinatalperiode haben	4 946	4 655	149	115	27
Q00-Q99	XVII. Angeborene Fehlbildungen, Deformitäten und Chromosomenanomalien	2 144	1 686	149	232	77
R00-R99	XVIII. Symptome und abnorme klinische und Laborbefunde, die anderenorts nicht klassifiziert sind	26 699	24 945	627	996	131
S00-T98	XIX. Verletzungen, Vergiftungen und bestimmte andere Folgen äußerer Ursachen	58 233	52 697	2 345	2 667	524
Z00-Z99	XXI. Faktoren, die den Gesundheitszustand beeinflussen und zur Inanspruchnahme des Gesundheitswesens führen ²	4 583	4 209	146	204	24
U00-U99	XXII. Schlüsselnummern für besondere Zwecke	–	–	–	–	–
Z38	Außerdem Gesunde Neugeborene	10 811	10 160	393	181	77

¹ einschließlich Sterbe- und Stundenfälle

² ohne ICD-10 Z38 gesunde Neugeborene

**4.2 Aus Krankenhäusern im Land Brandenburg entlassene vollstationäre Behandlungsfälle¹ 2018
nach Diagnosekapiteln und Wohnort der Patienten/-innen – weiblich –**

Pos.-Nr. der ICD-10	Diagnosekapitel	Ins- gesamt	Wohnort der Patienten			
			Land Branden- burg	Berlin	übrige Bundes- länder	Ausland und unbekannt
	Insgesamt²	289 470	266 328	10 629	11 398	1 115
A00-T98	I.-XIX. Krankheiten, Verletzungen und Vergiftungen	287 471	264 484	10 567	11 311	1 109
A00-B99	I. Bestimmte infektiöse und parasitäre Krankheiten	9 645	9 067	222	314	42
C00-D48	II. Neubildungen	23 850	22 358	481	888	123
D50-D90	III. Krankheiten des Blutes und der blutbildenden Organe sowie bestimmte Störungen mit Beteiligung des Immunsystems	2 361	2 273	41	43	4
E00-E90	IV. Endokrine, Ernährungs- und Stoffwechselkrankheiten	9 568	9 000	243	304	21
F00-F99	V. Psychische und Verhaltensstörungen	18 274	16 360	879	962	73
G00-G99	VI. Krankheiten des Nervensystems	10 659	9 350	656	620	33
H00-H59	VII. Krankheiten des Auges und der Augenanhangsgebilde	4 996	4 666	124	204	2
H60-H95	VIII. Krankheiten des Ohres und des Warzenfortsatzes	2 593	2 423	95	70	5
I00-I99	IX. Krankheiten des Kreislaufsystems	42 507	39 516	1 410	1 531	50
J00-J99	X. Krankheiten des Atmungssystems	16 629	15 472	600	509	48
K00-K93	XI. Krankheiten des Verdauungssystems	26 197	24 817	531	749	100
L00-L99	XII. Krankheiten der Haut und der Unterhaut	3 869	3 577	88	192	12
M00-M99	XIII. Krankheiten des Muskel-Skelett-Systems und des Bindegewebes	28 586	24 009	2 468	2 037	72
N00-N99	XIV. Krankheiten des Urogenitalsystems	16 489	15 583	415	423	68
O00-O99	XV. Schwangerschaft, Geburt und Wochenbett	23 485	21 974	697	615	199
P00-P96	XVI. Bestimmte Zustände, die ihren Ursprung in der Perinatalperiode haben	2 156	2 035	59	47	15
Q00-Q99	XVII. Angeborene Fehlbildungen, Deformitäten und Chromosomenanomalien	1 014	767	82	118	47
R00-R99	XVIII. Symptome und abnorme klinische und Laborbefunde, die anderenorts nicht klassifiziert sind	13 791	12 950	316	467	58
S00-T98	XIX. Verletzungen, Vergiftungen und bestimmte andere Folgen äußerer Ursachen	30 802	28 287	1 160	1 218	137
Z00-Z99	XXI. Faktoren, die den Gesundheitszustand beeinflussen und zur Inanspruchnahme des Gesundheitswesens führen ²	1 999	1 844	62	87	6
U00-U99	XXII. Schlüsselnummern für besondere Zwecke	–	–	–	–	–
	Außerdem					
Z38	Gesunde Neugeborene	5 415	5 111	180	85	39

¹ einschließlich Sterbe- und Stundenfälle

² ohne ICD-10 Z38 gesunde Neugeborene

5.1 Aus Brandenburger Krankenhäusern entlassene vollstationäre Behandlungsfälle¹ 2018 nach ausgewählten Diagnosen (Europäische Kurzliste), Geschlecht und Altersgruppen der Patienten/-innen - insgesamt -

Pos.-Nr. der ICD-10	Behandlungsanlass	Insge- sam ²	Altersgruppen von ... bis unter ... Jahren					75 und älter
			0 - 1	1 - 15	15 - 45	45 - 65	65 - 75	
Anzahl								
	Insgesamt³	567 118	10 926	27 406	95 743	148 371	91 290	193 382
A00-T98	Krankheiten, Verletzungen und Vergiftungen	562 535	10 273	27 220	95 200	147 213	90 609	192 020
A00-B99	Bestimmte infektiöse und parasitäre Krankheiten	19 281	914	3 213	2 392	3 220	2 497	7 045
A15-A19,								
B90	Tuberkulose einschließlich ihrer Folgezustände	170	–	5	108	40	5	12
A39	Meningokokkeninfektion	7	–	–	1	3	1	2
B15-B19	Virushepatitis	121	–	6	34	49	13	19
B20-B24	HIV-Krankheit (Humane Immundefizienz- Viruskrankheit)	16	–	–	7	8	1	–
C00-D48	Neubildungen	52 875	69	426	2 923	17 782	13 124	18 551
C00-C97	Bösartige Neubildungen	43 518	–	194	1 662	14 345	11 427	15 890
C00-C14	der Lippe, Mundhöhle und des Pharynx	2 091	–	7	44	1 229	513	298
C15	des Ösophagus	751	–	–	12	318	213	208
C16	des Magens	1 634	–	–	31	500	403	700
C18	des Dickdarmes	2 693	–	–	33	718	718	1 224
C19-C21	des Rektums und des Anus	2 431	–	–	43	798	779	811
C22	der Leber und der intrahepa- tischen Gallengänge	805	–	–	10	210	292	293
C25	des Pankreas	1 544	–	–	3	510	434	597
C32-C34	des Larynx, der Trachea, der Bronchien und der Lunge	7 004	–	–	59	2 883	2 035	2 027
C43	der Haut (Bösartiges Melanom)	547	–	–	36	144	100	267
C50	der Brustdrüse (Mamma)	2 954	–	–	288	1 313	588	765
C53	der Cervix uteri	414	–	–	112	208	42	52
C54-C55	des Corpus uteri und des Uterus, Teil nicht näher bezeichnet	577	–	–	16	184	154	223
C61	der Prostata	2 080	–	–	1	452	733	894
C67	der Harnblase	3 015	–	–	35	649	818	1 513
C81-C96	des lymphatischen, blutbildenden und verwandten Gewebes	4 602	–	119	330	1 144	1 153	1 856
D50-D90	Krankheiten des Blutes und der blutbildenden Organe sowie bestimmte Störungen mit Beteiligung des Immunsystems	4 317	22	148	359	872	773	2 143
E00-E90	Endokrine, Ernährungs- und Stoffwechselkrankheiten	17 699	45	446	1 310	4 198	3 004	8 696
E10-E14	Diabetes mellitus	7 956	–	157	579	2 259	1 733	3 228
F00-F99	Psychische und Verhaltensstörungen	39 265	28	2 039	14 476	13 521	3 129	6 072
F10	Psychische und Verhaltensstörungen durch Alkohol	10 072	–	121	3 865	5 328	588	170
F11-F16, F18-F19	Psychische und Verhaltensstörungen durch andere psychotrope Substanzen	2 423	–	51	2 006	256	47	63
G00-G99	Krankheiten des Nervensystems	21 967	169	970	3 489	5 939	3 866	7 534
G00-G03	Meningitis	98	6	17	24	31	9	11
H00-H59	Krankheiten des Auges und der Augenanhangsgebilde	8 834	24	242	569	1 909	1 834	4 256
H60-H95	Krankheiten des Ohres und des Warzenfortsatzes	4 770	34	430	825	1 747	744	990
I00-I99	Krankheiten des Kreislaufsystems	93 507	30	425	2 975	22 228	20 107	47 742
I20-I25	Ischämische Herzkrankheiten	19 536	–	–	436	6 129	4 824	8 147
I30-I33, I39-I52	Sonstige Herzkrankheiten	33 875	23	56	919	6 114	6 842	19 921
I60-I69	Zerebrovaskuläre Krankheiten	12 693	3	12	278	2 751	2 652	6 997

5.1 Aus Brandenburger Krankenhäusern entlassene vollstationäre Behandlungsfälle¹ 2018 nach ausgewählten Diagnosen (Europäische Kurzliste), Geschlecht und Altersgruppen der Patienten/-innen - insgesamt -

Pos.-Nr. der ICD-10	Behandlungsanlass	Insgesamt ²	Altersgruppen von ... bis unter ... Jahren					75 und älter
			0 - 1	1 - 15	15 - 45	45 - 65	65 - 75	
Anzahl								
J00-J99	Krankheiten des Atmungssystems	38 153	1 491	5 755	4 110	7 518	5 449	13 830
J09-J11	Grippe	1 083	52	333	95	151	150	302
J12-J18	Pneumonie	10 240	308	993	505	1 458	1 406	5 570
J40-J47	Chronische Krankheiten der unteren Atemwege	8 851	2	167	248	2 399	2 085	3 950
J45-J46	Asthma	722	–	142	159	185	81	155
K00-K93	Krankheiten des Verdauungssystems	55 882	206	2 161	9 596	18 371	9 028	16 520
K25-K28	Ulcus ventriculi, duodeni, pepticum, pepticum jejuni	2 049	–	3	215	590	342	899
K70, K73-K74	Alkoholische Leberkrankheit, Chronische Leberkrankheit, Fibrose und Leberzirrhose	2 304	–	–	180	1 183	547	394
L00-L99	Krankheiten der Haut und der Unterhaut	8 702	124	704	2 522	2 353	975	2 024
M00-M99	Krankheiten des Muskel-Skelett-Systems und des Bindegewebes	50 479	10	918	5 184	19 400	10 073	14 894
M05-M06, M15-M19	Polyarthritis und Arthrose	14 472	–	–	241	4 742	4 114	5 375
N00-N99	Krankheiten des Urogenitalsystems	31 297	237	820	5 556	8 650	5 236	10 798
N00-N29	Krankheiten der Niere	13 621	130	259	2 267	4 098	2 259	4 608
O00-O99	Schwangerschaft, Geburt und Wochenbett	23 485	–	12	23 426	47	–	–
P00-P96	Bestimmte Zustände, die ihren Ursprung in der Perinatalperiode haben	4 946	4 944	2	–	–	–	–
Q00-Q99	Angeborene Fehlbildungen, Deformitäten und Chromosomenanomalien	2 144	486	791	457	268	80	62
Q00-Q07	Angeborene Fehlbildungen des Nervensystems	46	15	22	3	1	1	4
Q20-Q28	Angeborene Fehlbildungen des Kreislaufsystems	573	50	129	164	154	52	24
R00-R99	Symptome und abnorme klinische und Laborbefunde, die anderenorts nicht klassifiziert sind	26 699	693	2 079	5 235	6 404	3 510	8 778
S00-T98	Verletzungen, Vergiftungen und bestimmte andere Folgen äußerer Ursachen	58 233	747	5 639	9 796	12 786	7 180	22 085
Z00-Z99	Faktoren, die den Gesundheitszustand beeinflussen und zur Inanspruchnahme des Gesundheitswesens führen³	4 583	653	186	543	1 158	681	1 362
U00-U99	Schlüsselnummern für besondere Zwecke	–	–	–	–	–	–	–
	Ohne Angabe der Diagnose	–	–	–	–	–	–	–
	Außerdem							
Z38	Gesunde Neugeborene	10 811	10 811	–	–	–	–	–

1 einschließlich Sterbe- und Stundenfälle

2 einschließlich der Behandlungsfälle ohne Angaben des Alters und des Geschlechts

3 ohne ICD-10 Z38 gesunde Neugeborene

5.2 Aus Brandenburger Krankenhäusern entlassene vollstationäre Behandlungsfälle¹ 2018 nach ausgewählten Diagnosen (Europäische Kurzliste), Geschlecht und Altersgruppen der Patienten/-innen - weiblich -

Pos.-Nr. der ICD-10	Behandlungsanlass	Insgesamt ²	Altersgruppen von ... bis unter ... Jahren					75 und älter
			0 - 1	1 - 15	15 - 45	45 - 65	65 - 75	
		Anzahl						
	Insgesamt³	289 470	4 702	12 581	57 855	64 800	40 453	109 079
A00-T98	Krankheiten, Verletzungen und Vergiftungen	287 471	4 413	12 498	57 562	64 330	40 199	108 469
A00-B99	Bestimmte infektiöse und parasitäre Krankheiten	9 645	400	1 578	1 231	1 384	1 077	3 975
A15-A19,								
B90	Tuberkulose einschließlich ihrer Folgezustände	43	–	–	24	13	2	4
A39	Meningokokkeninfektion	5	–	–	2	1	–	2
B15-B19	Virushepatitis	40	–	4	7	16	6	7
B20-B24	HIV-Krankheit (Humane Immundefizienz-Viruskrankheit)	6	–	–	–	2	4	–
C00-D48	Neubildungen	23 850	41	236	1 978	8 275	5 156	8 164
C00-C97	Bösartige Neubildungen	18 335	–	119	981	6 058	4 358	6 819
C00-C14	der Lippe, Mundhöhle und des Pharynx	417	–	–	13	191	97	116
C15	des Ösophagus	143	–	–	–	45	25	73
C16	des Magens	617	–	–	17	176	105	319
C18	des Dickdarmes	1 207	–	–	12	248	333	614
C19-C21	des Rektums und des Anus	922	–	–	5	306	289	322
C22	der Leber und der intrahepatischen Gallengänge	262	–	–	1	75	80	106
C25	des Pankreas	733	–	–	1	226	199	307
C32-C34	des Larynx, der Trachea, der Bronchien und der Lunge	2 131	–	–	28	991	529	583
C43	der Haut (Bösartiges Melanom)	240	–	–	19	64	47	110
C50	der Brustdrüse (Mamma)	2 940	–	–	288	1 312	582	758
C53	der Cervix uteri	414	–	–	112	208	42	52
C54-C55	des Corpus uteri und des Uterus, Teil nicht näher bezeichnet	577	–	–	16	184	154	223
C61	der Prostata	–	–	–	–	–	–	–
C67	der Harnblase	656	–	–	8	135	161	352
C81-C96	des lymphatischen, blutbildenden und verwandten Gewebes	2 077	–	70	167	398	529	913
D50-D90	Krankheiten des Blutes und der blutbildenden Organe sowie bestimmte Störungen mit Beteiligung des Immunsystems	2 361	9	80	229	424	373	1 246
E00-E90	Endokrine, Ernährungs- und Stoffwechselkrankheiten	9 568	21	244	703	1 870	1 324	5 406
E10-E14	Diabetes mellitus	3 186	–	86	189	681	595	1 635
F00-F99	Psychische und Verhaltensstörungen	18 274	17	975	5 902	5 901	1 677	3 802
F10	Psychische und Verhaltensstörungen durch Alkohol	2 400	–	67	950	1 181	152	50
F11-F16, F18-F19	Psychische und Verhaltensstörungen durch andere psychotrope Substanzen	653	–	28	448	106	27	44
G00-G99	Krankheiten des Nervensystems	10 659	71	396	1 805	2 689	1 668	4 030
G00-G03	Meningitis	46	3	5	9	23	4	2
H00-H59	Krankheiten des Auges und der Augenanhangsgebilde	4 996	9	121	292	911	1 029	2 634
H60-H95	Krankheiten des Ohres und des Warzenfortsatzes	2 593	11	190	431	950	394	617
I00-I99	Krankheiten des Kreislaufsystems	42 507	7	225	1 198	7 271	7 734	26 072
I20-I25	Ischämische Herzkrankheiten	6 326	–	–	121	1 469	1 323	3 413
I30-I33, I39-I52	Sonstige Herzkrankheiten	16 405	7	26	312	1 955	2 848	11 257
I60-I69	Zerebrovaskuläre Krankheiten	5 994	–	6	120	952	1 009	3 907

5.2 Aus Brandenburger Krankenhäusern entlassene vollstationäre Behandlungsfälle¹ 2018 nach ausgewählten Diagnosen (Europäische Kurzliste), Geschlecht und Altersgruppen der Patienten/-innen - weiblich -

Pos.-Nr. der ICD-10	Behandlungsanlass	Insgesamt ²	Altersgruppen von ... bis unter ... Jahren					
			0 - 1	1 - 15	15 - 45	45 - 65	65 - 75	75 und älter
Anzahl								
J00-J99	Krankheiten des Atmungssystems	16 629	544	2 390	1 908	3 125	2 062	6 600
J09-J11	Grippe	546	19	156	49	80	72	170
J12-J18	Pneumonie	4 305	111	411	222	563	443	2 555
J40-J47	Chronische Krankheiten der unteren Atemwege	3 821	1	56	133	1 004	797	1 830
J45-J46	Asthma	431	–	48	92	134	61	96
K00-K93	Krankheiten des Verdauungssystems	26 197	58	1 096	4 554	7 435	3 910	9 144
K25-K28	Ulcus ventriculi, duodeni, pepticum, pepticum jejuni	825	–	3	60	177	129	456
K70, K73-K74	Alkoholische Leberkrankheit, Chronische Leberkrankheit, Fibrose und Leberzirrhose	748	–	–	66	336	157	189
L00-L99	Krankheiten der Haut und der Unterhaut	3 869	68	303	933	921	433	1 211
M00-M99	Krankheiten des Muskel-Skelett-Systems und des Bindegewebes	28 586	5	443	2 584	10 069	5 686	9 799
M05-M06, M15-M19	Polyarthritis und Arthrose	8 665	–	–	120	2 580	2 432	3 533
N00-N99	Krankheiten des Urogenitalsystems	16 489	121	395	3 808	4 441	2 243	5 481
N00-N29	Krankheiten der Niere	6 029	72	171	1 025	1 424	903	2 434
O00-O99	Schwangerschaft, Geburt und Wochenbett	23 485	–	12	23 426	47	–	–
P00-P96	Bestimmte Zustände, die ihren Ursprung in der Perinatalperiode haben	2 156	2 155	1	–	–	–	–
Q00-Q99	Angeborene Fehlbildungen, Deformitäten und Chromosomenanomalien	1 014	211	322	271	128	43	39
Q00-Q07	Angeborene Fehlbildungen des Nervensystems	23	6	12	2	1	1	1
Q20-Q28	Angeborene Fehlbildungen des Kreislaufsystems	282	23	74	91	55	26	13
R00-R99	Symptome und abnorme klinische und Laborbefunde, die anderenorts nicht klassifiziert sind	13 791	331	1 103	2 918	2 951	1 633	4 855
S00-T98	Verletzungen, Vergiftungen und bestimmte andere Folgen äußerer Ursachen	30 802	334	2 388	3 391	5 538	3 757	15 394
Z00-Z99	Faktoren, die den Gesundheitszustand beeinflussen und zur Inanspruchnahme des Gesundheitswesens führen³	1 999	289	83	293	470	254	610
U00-U99	Schlüsselnummern für besondere Zwecke	–	–	–	–	–	–	–
	Ohne Angabe der Diagnose	–	–	–	–	–	–	–
	Außerdem							
Z38	Gesunde Neugeborene	5 415	5 415	–	–	–	–	–

¹ einschließlich Sterbe- und Stundenfälle

² einschließlich der Behandlungsfälle ohne Angaben des Alters und des Geschlechts

³ ohne ICD-10 Z38 gesunde Neugeborene

6 Aus Krankenhäusern im Land Brandenburg entlassene vollstationäre Behandlungsfälle¹ 2018 nach der Rangfolge der 35 häufigsten Diagnosegruppen, Art der Behandlung und durchschnittlicher

Rang-Nr.	Pos.-Nr. der ICD-10	Diagnosegruppe	Behandlungsfälle		Durchschnittliche Verweildauer
			insgesamt	darunter	
				Anzahl	
1	I30-I52	Sonstige Formen der Herzkrankheit	37 113	1 945	8,3
2	I20-I25	Ischämische Herzkrankheiten	19 536	628	5,7
3	K55-K63	Sonstige Krankheiten des Darms	14 432	367	5,7
4	M15-M19	Arthrose	13 291	12	9,6
5	M50-M54	Sonstige Krankheiten der Wirbelsäule und des Rückens	13 114	21	8,4
6	I60-I69	Zerebrovaskuläre Krankheiten	12 693	877	16,0
7	F10-F19	Psychische und Verhaltensstörungen durch psychotrope Substanzen	12 498	7	10,9
8	S00-S09	Verletzungen des Kopfes	12 139	187	4,1
9	K80-K87	Krankheiten der Gallenblase, der Gallenwege und des Pankreas	11 579	137	6,5
10	J10-J18	Grippe und Pneumonie	11 323	1 060	9,2
11	G40-G47	Episodische und paroxysmale Krankheiten des Nervensystems	10 406	109	6,3
12	C15-C26	Verdauungsorgane	10 377	763	9,5
13	I70-I79	Krankheiten der Arterien, Arteriolen und Kapillaren	9 372	307	10,0
14	K20-K31	Krankheiten des Ösophagus, des Magens und des Duodenums	9 178	155	5,4
15	J40-J47	Chronische Krankheiten der unteren Atemwege	8 851	374	8,4
16	F30-F39	Affektive Störungen	8 419	12	34,3
17	A00-A09	Infektiöse Darmkrankheiten	8 141	133	4,7
18	E10-E14	Diabetes mellitus	7 956	134	10,4
19	I10-I15	Hypertonie [Hochdruckkrankheit]	7 815	24	4,8
20	R50-R69	Allgemeinsymptome	7 601	137	4,6
21	T80-T88	Komplikationen bei chirurgischen Eingriffen und medizinischer Behandlung, anderenorts nicht klassifiziert	7 464	114	10,0
22	N30-N39	Sonstige Krankheiten des Harnsystems	7 419	150	6,5
23	F40-F48	Neurotische, Belastungs- und somatoforme Störungen	7 401	11	16,4
24	S70-S79	Verletzungen der Hüfte und des Oberschenkels	7 281	369	16,0
25	K40-K46	Hernien	7 186	44	3,6
26	J30-J39	Sonstige Krankheiten der oberen Atemwege	7 157	479	6,9
27	A30-A49	Sonstige bakterielle Krankheiten	7 135	736	10,5
28	O30-O48	Betreuung der Mutter im Hinblick auf den Feten und die Amnionhöhle sowie mögliche Entbindungskomplikationen	6 915	–	4,2
29	R00-R09	Symptome, die das Kreislaufsystem und das Atmungssystem betreffen	6 812	22	2,7
30	E70-E90	Stoffwechselstörungen	6 631	304	7,6
31	S80-S89	Verletzungen des Knies und des Unterschenkels	6 540	38	7,6
32	J30-J39	Sonstige Krankheiten der oberen Atemwege	6 531	3	3,1
33	M20-M25	Sonstige Gelenkrankheiten	6 306	1	4,5
34	O60-O75	Komplikationen bei Wehentätigkeit und Entbindung	6 108	–	3,9
35	N10-N16	Tubulointerstitielle Nierenkrankheiten	5 695	32	4,5
	Z38	Außerdem Gesunde Neugeborene	10 811	–	2,9

¹ einschließlich Sterbe- und Stundenfälle

7 Aus Krankenhäusern im Land Brandenburg entlassene vollstationäre Behandlungsfälle¹ 2018 nach Fachabteilungen, Geschlecht, Verweildauer, belegten Betten und Durchschnittsalter der Patienten/-innen

Fachabteilungen gem. § 301 SGB V (nur Hauptfachabteilungen)	Behandlungsfälle			darunter Stunden- fälle	Belegte Betten je Tag ²	Durch- schnittliche Verweil- dauer	Durch- schnittsalter der Patien- ten/-innen
	insge- samt	männ- lich	weib- lich				
	Anzahl				Tage	Jahre	
Insgesamt³	567 118	277 648	289 470	15 071	12 354	8,0	59,3
Innere Medizin	149 641	77 135	72 506	6 142	2 490	6,1	68,6
Geriatrie	24 002	8 266	15 736	67	1 284	19,5	82,3
Kardiologie	23 080	13 642	9 438	1 140	357	5,6	70,3
Nephrologie	2 704	1 369	1 335	30	63	8,5	70,4
Hämatologie und internistische Onkologie	8 788	4 936	3 852	40	192	8,0	66,7
Endokrinologie
Gastroenterologie	6 386	3 351	3 035	112	125	7,2	68,0
Pneumologie	6 480	4 187	2 293	60	114	6,4	68,1
Rheumatologie	3 565	1 172	2 393	8	86	8,8	61,3
Pädiatrie	31 614	16 568	15 046	1 230	316	3,7	6,1
Neonatologie
Kinderchirurgie
Lungen- und Bronchialheilkunde
Allgemeine Chirurgie	80 505	42 148	38 357	1 169	1 463	6,6	60,6
Unfallchirurgie	14 120	6 859	7 261	446	250	6,5	60,0
Neurochirurgie	5 358	2 841	2 517	72	147	10,0	62,7
Gefäßchirurgie	6 628	4 192	2 436	43	170	9,4	65,4
Plastische Chirurgie	872	448	424	17	25	10,5	55,9
Thoraxchirurgie
Herzchirurgie
Urologie	21 796	16 314	5 482	193	294	4,9	65,5
Orthopädie	27 454	11 863	15 591	148	663	8,8	61,5
Frauenheilkunde und Geburtshilfe	35 726	790	34 936	1 041	371	3,8	38,6
Geburtshilfe
Hals-, Nasen-, Ohrenheilkunde	15 623	9 184	6 439	323	158	3,7	49,5
Augenheilkunde	8 790	3 887	4 903	205	59	2,4	69,3
Neurologie	35 326	17 768	17 558	923	1 048	10,8	64,4
Allgemeine Psychiatrie	25 971	14 696	11 275	929	1 633	23,0	50,8
Kinder- und Jugendpsychiatrie	2 328	1 097	1 231	85	233	36,5	13,2
Psychosomatik/Psychotherapie	2 075	814	1 261	22	223	39,2	48,2
Nuklearmedizin	1 038	292	746	–	10	3,5	62,2
Strahlenheilkunde	2 695	1 676	1 019	9	80	10,8	65,7
Dermatologie	4 207	2 185	2 022	23	70	6,1	67,4
Zahn- und Kieferheilkunde, Mund- und Kieferchirurgie	2 744	1 644	1 100	51	40	5,3	57,9
Intensivmedizin	1 412	861	551	138	43	11,0	65,8
Sonstige Fachabteilung	3 518	1 881	1 637	161	87	9,1	68,0
 Außerdem							
Gesunde Neugeborene	10 811	5 396	5 415	261	x	2,9	0,0

1 einschließlich Sterbe- und Stundenfälle

2 belegte Betten je Tag = Verweildauererage dividiert durch Kalendertage

3 ohne ICD-10 Z38 gesunde Neugeborene

Krankenhäuser in Brandenburg

KH-Nr.	Name	PLZ / Ort
5101	Städtisches Klinikum Brandenburg GmbH	14770 Brandenburg an der Havel
5102	ASKLEPIOS Fachklinikum Brandenburg	14772 Brandenburg an der Havel
5103	St. Marienkrankenhaus Fachklinik für Geriatrie	14770 Brandenburg an der Havel
5105	Helios Klinikum Hohenstücken	14772 Brandenburg an der Havel
5201	Carl-Thiem-Klinikum Cottbus gGmbH	03048 Cottbus
5202	Sana-Herzzentrum Cottbus GmbH	03048 Cottbus
5301	Klinikum Frankfurt (Oder) GmbH	15236 Frankfurt (Oder)
5302	Evangelisches Krankenhaus Lutherstift Frankfurt (Oder)/Seelow	15232 Frankfurt (Oder)
5401	Klinikum Ernst von Bergmann gGmbH	14467 Potsdam
5402	St. Josefs-Krankenhaus Potsdam	14471 Potsdam
5403	Oberlinklinik gGmbH Orthopädische Fachklinik	14482 Potsdam
5404	Evangelisches Zentrum für Altersmedizin	14469 Potsdam
5405	Klinikum Westbrandenburg	14467 Potsdam
5406	Heinrich-Heine-Klinik	14476 Potsdam
6001	Immanuel Klinikum Bernau Herzzentrum Brandenburg	16321 Bernau
6002	Klinikum Barnim GmbH Werner Forßmann Krankenhaus	16225 Eberswalde
6003	Martin Gropius Krankenhaus GmbH	16225 Eberswalde
6004	Epilepsieklinik Tabor Epilepsie-Zentrum Berlin-Brandenburg	16321 Bernau
6052	Brandenburg-Klinik Bernau Waldfrieden GmbH Fachkrankenhaus für neurologische Frührehabilitation	16321 Bernau-Waldsiedlung
6101	Klinikum Dahme-Spreewald GmbH Spreewaldklinik Lübben	15907 Lübben
6102	Evangelisches Krankenhaus Luckau gGmbH	15926 Luckau
6104	Asklepios Fachklinikum Lübben	15907 Lübben
6105	Asklepios Fachklinikum Teupitz	15755 Teupitz
6202	Elbe-Elster Klinikum GmbH	03238 Finsterwalde
6301	Havelland Kliniken GmbH	14641 Nauen
6402	Immanuel Klinik Rüdersdorf	15562 Rüdersdorf
6404	Krankenhaus Märkisch-Oderland GmbH	15331 Strausberg
6501	Asklepios Klinik Birkenwerder Fachkrankenhaus für Orthopädie	16547 Birkenwerder
6505	Oberhavel Kliniken GmbH Krankenhaus Oranienburg/Hennigsdorf	16515 Oranienburg
6506	Sana Kliniken Sommerfeld Hellmut-Ulrici-Kliniken	16766 Kremmen/OT Sommerfeld
6601	Klinikum Niederlausitz GmbH	01968 Senftenberg
6701	Helios Klinikum Bad Saarow	15526 Bad Saarow-Pieskow
6702	Oder-Spree-Krankenhaus GmbH	15848 Beeskow
6703	Städtisches Krankenhaus Eisenhüttenstadt GmbH	15890 Eisenhüttenstadt
6705	Evangelisches Krankenhaus "Gottesfriede" GmbH	15569 Woltersdorf
6706	HELIOS-Privatkliniken GmbH	15526 Bad Saarow
6752	Median Klinik Grünheide Fachkrankenhaus für neurologische Frührehabilitation Phase B	15537 Grünheide
6801	KMG Klinikum Mitte GmbH	16866 Kyritz

Krankenhäuser in Brandenburg

KH-Nr.	Name	PLZ / Ort
6802	Ruppiner Kliniken GmbH	16816 Neuruppin
6901	Klinik Ernst von Bergmann Bad Belzig gGmbH	14806 Belzig
6903	Evangelische Kliniken "Luisen-Henrietten-Stift"	14797 Lehnin
6904	Johanniter-Krankenhaus im Fläming Treuenbrietzen GmbH	14929 Treuenbrietzen
6905	Kliniken Beelitz GmbH Neurologisches Fachkrankenhaus für Bewegungsstörungen/ Parkinson	14547 Beelitz-Heilstätten
6906	Kliniken Beelitz GmbH Fachkrankenhaus für neurologische Frührehabilitation	14547 Beelitz-Heilstätten
7001	Kreiskrankenhaus Prignitz gGmbH	19348 Perleberg
7101	Lausitz Klinik Forst	03149 Forst
7102	Naemi-Wilke-Stift Guben	03172 Guben
7103	Krankenhaus Spremberg	03130 Spremberg
7202	DRK Krankenhaus Luckenwalde	14943 Luckenwalde
7203	Evangelisches Krankenhaus Ludwigsfelde-Teltow gGmbH	14974 Ludwigsfelde
7301	Krankenhaus Angermünde	16278 Angermünde
7302	Medizinisch-soziales Zentrum Uckermark gGmbH Kreiskrankenhaus Prenzlau	17291 Prenzlau
7303	Asklepios Klinikum Uckermark GmbH	16303 Schwedt/Oder
7304	Sana Krankenhaus Templin	17268 Templin
7305	Oberhavel Klinik Gransee GmbH	16775 Gransee
7306	GLG Fachklinik Wolletzsee	16278 Angermünde/ OT Wolletz
7405	Oberbergklinik Berlin/Brandenburg	15864 Wendisch/Rietz

Fachabteilungsgliederung gem. § 301 SGB V

Schlüsselnummer	Bezeichnung
0100	Innere Medizin
0102	Innere Medizin/Schwerpunkt Geriatrie
0103	Innere Medizin/Schwerpunkt Kardiologie
0104	Innere Medizin/Schwerpunkt Nephrologie
0105	Innere Medizin/Schwerpunkt Hämatologie und internistische Onkologie
0106	Innere Medizin/Schwerpunkt Endokrinologie
0107	Innere Medizin/Schwerpunkt Gastroenterologie
0108	Innere Medizin/Schwerpunkt Pneumologie
0109	Innere Medizin/Schwerpunkt Rheumatologie
0114	Innere Medizin/Schwerpunkt Lungen- und Bronchialheilkunde
0150	Innere Medizin/Tumorforschung
0151	Innere Medizin/Schwerpunkt Coloproktologie
0152	Innere Medizin/Schwerpunkt Infektionskrankheiten
0153	Innere Medizin/Schwerpunkt Diabetes
0154	Innere Medizin/Schwerpunkt Naturheilkunde
0156	Innere Medizin/Schwerpunkt Schlaganfallpatienten (Stroke units)
0200	Geriatrie
0224	Geriatrie/Schwerpunkt Frauenheilkunde
0260	Geriatrie/Tagesklinik (für teilstationäre Pflegesätze)
0261	Geriatrie/Nachtklinik (für teilstationäre Pflegesätze)
0300	Kardiologie
0400	Nephrologie
0410	Nephrologie/Schwerpunkt Pädiatrie
0436	Nephrologie/Intensivmedizin
0500	Hämatologie und internistische Onkologie
0510	Hämatologie und internistische Onkologie/Schwerpunkt Pädiatrie
0524	Hämatologie und internistische Onkologie/Schwerpunkt Frauenheilkunde
0533	Hämatologie und internistische Onkologie/Schwerpunkt Strahlenheilkunde
0600	Endokrinologie
0607	Endokrinologie/Schwerpunkt Gastroenterologie
0610	Endokrinologie/Schwerpunkt Pädiatrie
0700	Gastroenterologie
0706	Gastroenterologie/Schwerpunkt Endokrinologie
0710	Gastroenterologie/Schwerpunkt Pädiatrie
0800	Pneumologie
0900	Rheumatologie
0910	Rheumatologie/Schwerpunkt Pädiatrie
1000	Pädiatrie
1004	Pädiatrie/Schwerpunkt Nephrologie
1005	Pädiatrie/Schwerpunkt Hämatologie und internistische Onkologie
1006	Pädiatrie/Schwerpunkt Endokrinologie
1007	Pädiatrie/Schwerpunkt Gastroenterologie
1009	Pädiatrie/Schwerpunkt Rheumatologie
1011	Pädiatrie/Schwerpunkt Kinderkardiologie
1012	Pädiatrie/Schwerpunkt Neonatologie
1014	Pädiatrie/Schwerpunkt Lungen- und Bronchialheilkunde
1028	Pädiatrie/Schwerpunkt Kinderneurologie
1050	Pädiatrie/Schwerpunkt Perinatalmedizin
1051	Langzeitbereich Kinder
1100	Kinderkardiologie
1136	Kinderkardiologie/Schwerpunkt Intensivmedizin
1200	Neonatologie
1300	Kinderchirurgie
1400	Lungen- und Bronchialheilkunde
1410	Lungen- und Bronchialheilkunde/Schwerpunkt Pädiatrie

Fachabteilungsgliederung gem. § 301 SGB V

Schlüsselnummer	Bezeichnung
1500	Allgemeine Chirurgie
1513	Allgemeine Chirurgie/Schwerpunkt Kinderchirurgie
1516	Allgemeine Chirurgie/Schwerpunkt Unfallchirurgie
1518	Allgemeine Chirurgie/Schwerpunkt Gefäßchirurgie
1519	Allgemeine Chirurgie/Schwerpunkt Plastische Chirurgie
1520	Allgemeine Chirurgie/Schwerpunkt Thoraxchirurgie
1523	Chirurgie/Schwerpunkt Orthopädie
1536	Allgemeine Chirurgie/Intensivmedizin
1550	Allgemeine Chirurgie/Schwerpunkt Abdominal- und Gefäßchirurgie
1551	Allgemeine Chirurgie/Schwerpunkt Handchirurgie
1600	Unfallchirurgie
1700	Neurochirurgie
1800	Gefäßchirurgie
1900	Plastische Chirurgie
2000	Thoraxchirurgie
2021	Thoraxchirurgie/Schwerpunkt Herzchirurgie
2036	Thoraxchirurgie/Intensivmedizin
2050	Thoraxchirurgie/Schwerpunkt Herzchirurgie Intensivmedizin
2100	Herzchirurgie
2118	Herzchirurgie/Schwerpunkt Gefäßchirurgie
2120	Herzchirurgie/Schwerpunkt Thoraxchirurgie
2136	Herzchirurgie/Intensivmedizin
2150	Herzchirurgie/Schwerpunkt Thoraxchirurgie Intensivmedizin
2200	Urologie
2300	Orthopädie
2309	Orthopädie/Schwerpunkt Rheumatologie
2315	Orthopädie/Schwerpunkt Chirurgie
2316	Orthopädie und Unfallchirurgie
2400	Frauenheilkunde und Geburtshilfe
2402	Frauenheilkunde/Schwerpunkt Geriatrie
2405	Frauenheilkunde/Schwerpunkt Hämatologie und internistische Onkologie
2406	Frauenheilkunde/Schwerpunkt Endokrinologie
2425	Frauenheilkunde
2500	Geburtshilfe
2600	Hals-, Nasen-, Ohrenheilkunde
2700	Augenheilkunde
2800	Neurologie
2810	Neurologie/Schwerpunkt Pädiatrie
2851	Neurologie/Schwerpunkt Gerontologie
2856	Neurologie/Schwerpunkt Schlaganfallpatienten
2900	Allgemeine Psychiatrie
2928	Allgemeine Psychiatrie/Schwerpunkt Neurologie
2930	Allgemeine Psychiatrie/Schwerpunkt Kinder- und Jugendpsychiatrie
2931	Allgemeine Psychiatrie/Schwerpunkt Psychosomatik/Psychotherapie
2950	Allgemeine Psychiatrie/Schwerpunkt Suchtbehandlung
2951	Allgemeine Psychiatrie/Schwerpunkt Gerontopsychiatrie
2952	Allgemeine Psychiatrie/Schwerpunkt Forensische Behandlung
2953	Allgemeine Psychiatrie/Schwerpunkt Suchtbehandlung, Tagesklinik
2954	Allgemeine Psychiatrie/Schwerpunkt Suchtbehandlung, Nachtklinik
2955	Allgemeine Psychiatrie/Schwerpunkt Gerontopsychiatrie, Tagesklinik
2956	Allgemeine Psychiatrie/Schwerpunkt Gerontopsychiatrie, Nachtklinik
2960	Allgemeine Psychiatrie/Tagesklinik (für teilstationäre Pflegesätze)
2961	Allgemeine Psychiatrie/Nachtklinik (für teilstationäre Pflegesätze)
3060	Kinder- und Jugendpsychiatrie/Tagesklinik (für teilstationäre Pflegesätze)
3061	Kinder- und Jugendpsychiatrie/Nachtklinik (für teilstationäre Pflegesätze)

Fachabteilungsgliederung gem. § 301 SGB V

Schlüsselnummer	Bezeichnung
3000	Kinder- und Jugendpsychiatrie
3100	Psychosomatik/Psychotherapie
3110	Psychosomatik/Psychotherapie/Schwerpunkt Kinder- und Jugendpsychosor
3160	Psychosomatik/Psychotherapie/Tagesklinik (für teilstationäre Pflegesätze)
3161	Psychosomatik/Psychotherapie/Nachtklinik (für teilstationäre Pflegesätze)
3200	Nuklearmedizin
3233	Nuklearmedizin/Schwerpunkt Strahlenheilkunde
3300	Strahlenheilkunde
3305	Strahlenheilkunde/Schwerpunkt Hämatologie und internistische Onkologie
3350	Strahlenheilkunde/Schwerpunkt Radiologie
3400	Dermatologie
3460	Dermatologie/Tagesklinik (für teilstationäre Pflegesätze)
3500	Zahn- und Kieferheilkunde, Mund- und Kieferchirurgie
3600	Intensivmedizin
3601	Intensivmedizin/Schwerpunkt Innere Medizin
3603	Intensivmedizin/Schwerpunkt Kardiologie
3610	Intensivmedizin/Schwerpunkt Pädiatrie
3617	Intensivmedizin/Schwerpunkt Neurochirurgie
3618	Intensivmedizin/Schwerpunkt Chirurgie
3621	Intensivmedizin/Herzchirurgie
3622	Intensivmedizin/Schwerpunkt Urologie
3624	Intensivmedizin/Schwerpunkt Frauenheilkunde und Geburtshilfe
3626	Intensivmedizin/Schwerpunkt Hals-, Nasen-, Ohrenheilkunde
3628	Intensivmedizin/Schwerpunkt Neurologie
3650	Operative Intensivmedizin/Schwerpunkt Chirurgie
3651	Intensivmedizin/Thorax-Herzchirurgie
3652	Intensivmedizin/Herz-Thoraxchirurgie
3700	Sonstige Fachabteilung
3750	Angiologie
3751	Radiologie
3752	Palliativmedizin
3753	Schmerztherapie
3754	Heiltherapeutische Abteilung
3755	Wirbelsäulenchirurgie
3756	Suchtmedizin
3757	Visceralchirurgie
3758	Weaningeinheit

Fachabteilungsgliederung gem. § 301 SGB V

Fachabteilungen ohne Differenzierung nach Schwerpunkten oder mit sonstigen Spezialisierungen

1. und 2. Stelle

1. und 2. Stelle des Fachabteilungsschlüssels („01“ bis „37“)

3. und 4. Stelle

- a) 00
- b) 90
- c) 91
- d) 92

Beispiele:

0100	Innere Medizin A
0190	Innere Medizin B
0191	Innere Medizin C
0192	Innere Medizin D
1500	Chirurgie I
1590	Chirurgie II
1591	Chirurgie III)
1592	Chirurgie IV
3700	Sonstige Fachabteilung I
3790	Sonstige Fachabteilung II
3791	Sonstige Fachabteilung III
3792	Sonstige Fachabteilung IV

Hinweis:

Zusätzlich zu „00“ kann in der 3. und 4. Stelle „90“ bis „92“ individuell genutzt werden, um spezialisierte Fachabteilungen zu verschlüsseln, für die kein bundeseinheitlicher Fachabteilungsschlüssel vorgesehen ist.

Das Amt für Statistik Berlin-Brandenburg

Das Amt für Statistik Berlin-Brandenburg ist für beide Länder die zentrale Dienstleistungseinrichtung auf dem Gebiet der amtlichen Statistik. Das Amt erbringt Serviceleistungen im Bereich Information und Analyse für die breite Öffentlichkeit, für alle gesellschaftlichen Gruppen sowie für Kunden aus Verwaltung und Politik, Wirtschaft und Wissenschaft. Kerngeschäft des Amtes ist die Durchführung der gesetzlich angeordneten amtlichen Statistiken für Berlin und Brandenburg. Das Amt erhebt die Daten, bereitet sie auf, interpretiert und analysiert sie und veröffentlicht die Ergebnisse. Die Grundversorgung aller Nutzer mit statistischen Informationen erfolgt unentgeltlich, im Wesentlichen über das Internet und den Informationsservice. Daneben werden nachfrage- und zielgruppenorientierte Standardauswertungen zu Festpreisen angeboten. Kundenspezifische Aufbereitung / Beratung zu kostendeckenden Preisen ergänzt das Spektrum der Informationsbereitstellung.

Amtliche Statistik im Verbund

Die Statistiken werden bundesweit nach einheitlichen Konzepten, Methoden und Verfahren arbeitsteilig erstellt. Die statistischen Ämter der Länder sind dabei grundsätzlich für die Durchführung der Erhebungen, für die Aufbereitung und Veröffentlichung der Länderergebnisse zuständig. Durch diese Kooperation in einem „Statistikverbund“ entstehen für alle Länder vergleichbare und zu einem Bundesergebnis zusammenführbare Erhebungsergebnisse.

Produkte und Dienstleistungen

Informationsservice

info@statistik-bbb.de
mit statistischen Informationen für jedermann und Beratung sowie maßgeschneiderte Aufbereitungen von Daten über Berlin und Brandenburg. Auskunft, Beratung, Pressedienst sowie Fachbibliothek.

Standort Potsdam

Steinstraße 106 - 106, 14480 Potsdam
Tel. 0331 8173 - 1777
Fax 030 9028 - 4091
Mo – Do 9 – 15 Uhr, Fr 9 – 14 Uhr

Standort Berlin

Alt-Friedrichsfelde 60, 10315 Berlin
Bibliothek
Tel. 030 9021 - 3540
Mo – Do 9 – 15 Uhr, Fr 9 – 14 Uhr

Internet-Angebot

www.statistik-berlin-brandenburg.de mit aktuellen Daten, Pressemitteilungen, Statistischen Berichten zum kostenlosen Herunterladen, regionalstatistischen Informationen, Wahlstatistiken und -analysen sowie einem Überblick über das gesamte Leistungsspektrum des Amtes.

Statistische Jahrbücher

mit einer Vielzahl von Tabellen aus nahezu allen Arbeitsgebieten der amtlichen Statistik.

Statistische Berichte

mit Ergebnissen der einzelnen Statistiken in Tabellen in tiefer sachlicher Gliederung und Grafiken zur Veranschaulichung von Entwicklungen und Strukturen.

Datenangebot aus dem Sachgebiet

Informationen zu dieser Veröffentlichung

Referat 14
Tel. 0331 8173 - 1126
Fax 0331 8173 - 1911
gesundheits@statistik-bbb.de

Weitere Veröffentlichungen zum Thema

Statistische Berichte:

- Krankenhausstatistik, Land Brandenburg
Teil I Grunddaten der Krankenhäuser
A IV 2
- Krankenhausstatistik, Land Brandenburg
Teil III Kostennachweis
der Krankenhäuser
A IV 4
- Krankenhausstatistik, Land Brandenburg
Teil I und II Grunddaten der Vorsorge-
oder Rehabilitationseinrichtungen und
Diagnosestatistik der Vorsorge- und Re-
habilitationseinrichtungen
A IV 5
- In Deutschland gemeldete Schwangerschaftsabbrüche von Frauen mit Wohnsitz im Land Brandenburg
A IV 11
- Krankenhausstatistik, Land Berlin
Teil I Grunddaten der Krankenhäuser
A IV 2
- Krankenhausstatistik, Land Berlin
Teil II Diagnosen
der Krankenhauspatienten
A IV 3
- Krankenhausstatistik, Land Berlin
Teil III Kostennachweis
der Krankenhäuser
A IV 4
- In Deutschland gemeldete Schwangerschaftsabbrüche von Frauen mit Wohnsitz im Land Berlin
A IV 11